

INFORMACIÓN MAESTRAZGO!

XIV Premios Maestrazgo Europa



Toda la información sobre los reconocimientos otorgados por Comarca y ADEMA en la página 5

Los XIV Premios Maestrazgo Europa reconocen proyectos que impulsan el territorio, la cultura y la innovación. La entrega de galardones, celebrada en Tronchón, puso en valor el compromiso social y empresarial de la comarca.

Esta edición

- 06** La Comarca se ilumina por el 25N
- 12** Recuperación del patrimonio arquitectónico con el PSTD
- 18** Premios de la Liga de Carreras Por Montaña

SERVICIOS COMARCALESComarca del Maestrazgo
964 185 242**TELÉFONOS DE AYUNTAMIENTOS**

ALLEPUZ 978 778 151
 BORDÓN 964 178 508
 CANTAVIEJA 964 185 001
 CAÑADA DE BENATANDUZ
 978 773 075
 CASTELLOTE 978 887 593
 LA CUBA 964 180 008
 CUEVAS DE CAÑART
 978 723 130
 FORTANETE 978 778 101
 IGLESUELA DEL CID
 964 443 325
 MIRAMBEL 964 178 212
 MIRAVETE 978 778 211
 MOLINOS 978 849 085
 PITARQUE 978 773 007
 TRONCHÓN 964 178 438
 VILLARLUENGO
 978 773 001
 VILLARROYA DE LOS
 PINARES 978 778 001

CENTROS DE SALUD Urgencias 24h.

CANTAVIEJA 964 185 252

FARMACIAS

CANTAVIEJA 964 185 025
 CASTELLOTE 978 887 639
 IGLESUELA DEL CID
 964 443 430
 MOLINOS 978 849 159
 VILLARROYA PINARES
 978 778 034

MÉDICOS

ALLEPUZ 978 778 156
 BORDÓN 964 178 561
 CANTAVIEJA 964 185 252
 CASTELLOTE 978 887 600
 CUEVAS DE CAÑART
 978 887 600
 LA CUBA 964 180 002
 FORTANETE 978 778 127
 IGLESUELA DEL CID
 964 443 429
 MIRAMBEL 964 178 236
 MIRAVETE 978 778 055
 MOLINOS 978 849 230
 PITARQUE 978 773 039
 TRONCHÓN 964 178 437
 VILLARLUENGO 619 310 440
 VILLARROYA DE LOS
 PINARES 978 77 80 55

El Geoparque del Maestrazgo participa en las X Jornadas de la Red de Geoparques



Representantes del Geoparque del Maestrazgo han participado en las X Jornadas Abiertas de la Red de Geoparques de España, celebradas en el Geoparque de la Cataluña Central, donde se compartieron experiencias, proyectos y líneas de trabajo comunes. Durante el encuentro se pre-

sentó la Asociación de Geoparques UNESCO de España, de la que el Geoparque del Maestrazgo forma parte como miembro fundador. La cita sirvió, además, para reforzar la colaboración entre territorios y regresar con nuevas ideas de cara a próximas acciones de promoción.

Luco pide mejoras en la carretera TV-8402

Desde Luco de Bordón aprovechan estas fechas tan señaladas para solicitar el arreglo de la carretera TV-8402.



Edita: Comarca del Maestrazgo. Depósito Legal: TE-43-2013 Redacción y maquetación: Comarca del Maestrazgo Dirección: C/ Las Tres Bayllás 7, Cantavieja
 Corresponsales: Alba Lafuente, Àlex Falomir, Luís Puig, Laura Cubertorer, Eric Bellés y Nùria Vargas. Publicidad y Suscripciones: Comarca del Maestrazgo / Telf. 964 18 52 42 / prensa.comarcamaestrazgo@gmail.com - WEB www.maestrazgo.org/periodico

El bar multiservicios de Tronchón estrena gerencia



El bar multiservicio de Tronchón cuenta desde mediados del mes de octubre con nuevos gerentes, un matrimonio joven que se ha hecho cargo de la gestión de este servicio básico para el municipio. La pareja, Mihai y Roxana se ha

trasladado al Maestrazgo junto a sus dos hijos, de uno y seis años. El mayor ya está escolarizado en Cantavieja, un paso más en su proceso de integración en la comarca. El establecimiento, de titularidad municipal, funciona como bar, restaurante y comedor, y dispone además de cinco habitaciones. En estas semanas se están ultimando trabajos de pintura y puesta a punto de las instalaciones. Desde el Ayuntamiento de Tronchón se destaca la importancia de este tipo de iniciativas para garantizar servicios esenciales y favorecer la llegada de nuevos pobladores, ofreciendo a los nuevos gerentes vivienda gratuita, asumiendo únicamente los gastos de suministros, como apoyo a la gestión del multiservicio.

La Residencia de La Iglesuela del Cid más cerca de abrir sus puertas gracias a un FITE de 301.029 euros

El Ayuntamiento de La Iglesuela del Cid ha recibido una subvención de 301.029,08 euros procedente del Fondo de Inversiones de Teruel (FITE), que permitirá acometer la octava y última fase del proyecto de la residencia de personas mayores, centrada en el equipamiento y puesta en marcha definitiva del centro. Esta ayuda supone el impulso final a un proyecto largamente trabajado por el consistorio y permitirá completar todo lo necesario para que el edificio funcione plenamente como residencia. La financiación cubrirá la dotación de mobiliario, equipamientos y servicios imprescindibles para su apertura, prevista para 2026.

Este nuevo FITE se suma a la séptima fase de las obras, ya finalizada, que contó con otra inversión FITE de 419.048,44 euros y permitió la construcción de una nueva ala en la Residencia, con tres habitaciones dobles totalmente terminadas y otras tres pendientes de los últimos acabados. Una vez en funcionamiento, la residencia ofrecerá 24 plazas como centro mixto para personas dependientes y no dependientes, distribuidas en habitaciones dobles y ha-



bitaciones individuales. Además de mejorar la atención a las personas mayores del municipio, la puesta en marcha de la residencia supondrá la creación de empleo estable y un servicio esencial para el territorio, contribuyendo a fijar población y a garantizar una atención de calidad en el entorno rural.

La residencia será de gestión municipal, con el objetivo de ofrecer plazas a precios accesibles y asegurar que las personas mayores puedan permanecer en su localidad, cerca de su entorno y de sus familias.

La Escuela de Adultos protagoniza una jornada de intercambio con el CPEPA Jiloca en Calamocha

El CPEPA Hermanas Catalán de Ocón del Maestrazgo participó en una jornada de intercambio educativo con el CPEPA Jiloca de Calamocha, en una actividad que reunió al alumnado de ambas escuelas de adultos dentro de las asignaturas Caminantes y La voz es arte. La jornada comenzó con una caminata por el río Jiloca, durante la cual los participantes visitaron distintos elementos del patrimonio histórico y etnográfico de Calamocha, como los lavaderos, el puente romano, los batanes, el molino y la antigua fábrica de cobre. Por la tarde, tras la comida en el Hogar del Jubilado,



el grupo se trasladó al Auditorio de Calamocha, donde se presentó la asignatura La voz es arte, una propuesta formativa creada desde la Escuela de Adultos del Maestrazgo y extendida a todo Aragón. Durante la sesión se explicó el trabajo de la voz, el repertorio desarrollado y los ejercicios de respiración, gimnasia articular y colocación de la voz, tanto hablada como cantada. La jornada contó con la presencia de Máximo Alcañiz, asesor técnico docente de la Unidad de Programas Educativos del Servicio Provincial, cuya participación reforzó el carácter institucional de estas actividades intercentros.

La Iglesuela del Cid impulsa la rehabilitación de cinco viviendas para atraer nuevos pobladores



El Ayuntamiento de La Iglesuela del Cid continúa trabajando para dar respuesta a la falta de vivienda, una problemática que afecta a muchos municipios del Maestrazgo. En este contexto, se ha rehabilitado una de las antiguas viviendas de los maestros en la avenida Aragón, tras haber completado fases anteriores con otras dos casas.

La actuación, financiada con 48.000 euros por el Departamento Provincial, permitirá destinar la vivienda al alquiler para nuevos pobladores, contribuyendo a fijar población en el municipio. Paralelamente, se ha obtenido una subvención autonómica de 253.000 euros para la rehabilitación de cuatro viviendas, que incluye la adecuación de una vivienda adquirida el pasado año por el Ayuntamiento, así como la recuperación de un inmueble en estado de ruina en la calle Callizo Carcases, donde se proyecta la creación de tres apartamentos destinados al alquiler. Estas actuaciones también solucionarán problemas estructurales y de filtraciones en viviendas colindantes.

Con estas iniciativas, el Ayuntamiento refuerza su apuesta por la vivienda asequible, clave para atraer nuevos vecinos, favorecer el arraigo y garantizar el futuro del municipio.

El Maestrazgo celebra los XIV Premios Maestrazgo Europa

La Comarca del Maestrazgo y la Asociación para el Desarrollo del Maestrazgo (ADEMA) celebraron el 13 de diciembre en Tronchón la entrega de los XIV Premios Maestrazgo Europa, una cita anual ya consolidada que reconoce el esfuerzo, el talento y el compromiso de entidades, personas y proyectos que trabajan por la dinamización económica, social y cultural del territorio. Los premios fueron entregados por el presidente de la Comarca del Maestrazgo, Fernando Safont, y el presidente de ADEMA y alcalde de Tronchón, Roberto Rabaza.

En esta edición, los galardones pusieron el foco en iniciativas vinculadas al emprendimiento, la innovación, la preservación del patrimonio, el movimiento asociativo y la visibilización del medio rural desde distintos ámbitos.

Desde la Comarca del Maestrazgo y ADEMA se ha destacado que estos premios suponen un homenaje al esfuerzo colectivo, al arraigo y al compromiso con el territorio, así como una herramienta para seguir fortaleciendo la identidad del Maestrazgo y su proyección en el contexto europeo.

Mérito Empresarial - Trayectoria: Casa Rural Sara (Cantavieja)

Mérito Empresarial - Innovación: Vértigo Maestrazgo (Ayuntamiento de Cantavieja)

Mérito Social - Movimiento Asociativo: Asociación Cultural ADOR (Castellote)

Mérito Social - Trayectoria: Matilde Julián (Casa Matilde, Tronchón)

Embajador del Maestrazgo: Programa 'El campo es nuestro', presentado por Visi Bonet y Teresa Villarroya (Villarroya de los Pinares)



La Comarca ilumina el 25N

La Comarca del Maestrazgo ha conmemorado el Día Internacional para la Eliminación de la Violencia contra las Mujeres, con una serie de acciones simbólicas y educativas desarrolladas de forma conjunta en sus municipios, centradas en la sensibilización, la prevención y el compromiso colectivo frente a la violencia machista. La actividad principal ha sido la creación de farolillos de cemento que se encendieron el 25N para recordar a las mujeres víctimas de la violencia machista. Junto a este acto central, la programación ha incluido diversas iniciativas de carácter preventivo y educativo dirigidas a diferentes colectivos, como talleres de educación sexoafectiva, sesiones de autoestima, espectáculos de títeres centrados en el buen trato y actividades creativas como la elaboración de fanzines por parte de niños y niñas, en los que se han trabajado valores como la igualdad, el respeto y la convivencia. Con estas acciones, la Comarca reafirma su firme compromiso con la lucha contra la violencia de género y con la construcción de una sociedad más justa, segura e igualitaria, apostando por la educación, la sensibilización y la participación ciudadana como herramientas fundamentales para el cambio social.





La Comarca cierra las acciones de promoción del Coto Micológico con la jornada 'A por setas'



La Comarca ha concluido las actividades de promoción del Coto Micológico del Maestrazgo incluidas en el Plan de Sostenibilidad Turística en Destino (PSTD) con la jornada 'A por setas en el Maestrazgo', una cita divulgativa que reunió en Villarroya de los Pinares a una treintena de participantes interesados en conocer la riqueza micológica del territorio.

La actividad estuvo dirigida por el biólogo y especialista en micología Demetrio Vidal, quien abrió la jornada con una sesión teórica sobre la normativa vigente en Aragón en materia de recolección de setas, las cantidades permitidas y las medidas necesarias para disfrutar de esta práctica de manera responsable. Además, ofreció nociones sobre orientación en el monte y el uso de nuevas tecnologías y aplicaciones móviles para planificar las salidas. Posteriormente, los asistentes se desplazaron hasta el pinar de la Lastra, donde recorrieron la Senda de las Setas del Maestrazgo, un itinerario circular de cinco kilómetros que combina naturaleza y divulgación micológica. Durante el recorrido se identificaron diferentes especies -entre ellas, níscalos, babosas blancas, negrillas, pies azu-

La campaña se engloba dentro de las acciones realizadas con el Plan de Sostenibilidad Turística

les o chupetes- y se abordaron aspectos sobre sus ecosistemas, toxicidad, valor culinario y papel en los bosques del Maestrazgo.

Con esta jornada se cierra el conjunto de actuaciones de promoción turística del Coto Micológico impulsadas por la Comarca. Entre las acciones realizadas destacan la creación de la Senda de las Setas, el folleto ilustrado 'A por setas en el Maestrazgo', que recoge información sobre las principales especies del territorio, sus características y normas básicas de recolección, y la jornada de cocina micológica celebrada el pasado 20 de octubre en Cantavieja, impartida por el chef David Ariza y dirigida a profesionales de la hostelería del territorio. El conjunto de estas iniciativas ha tenido como objetivo fomentar el micoturismo sostenible, promover el conocimiento del patrimonio natural del Maestrazgo y reforzar el respeto hacia un recurso de gran valor ecológico, gastronómico y turístico.

El Maestrazgo acoge un curso de cocina con setas impartido por el chef David Ariza



La formación, incluida en el PSTD, reunió a cocineros del Maestrazgo en torno a la cocina con setas y el uso de productos silvestres, apostando por una gastronomía sostenible, ligada al territorio y a la identidad local

La cocina del Hotel&Spa Balfagón de Cantavieja se convirtió el 20 de octubre en un espacio de formación gastronómica con la celebración de un curso especializado en cocina con setas, impartido por el reconocido chef David Ariza, experto en cocina del territorio y productos silvestres.

Durante la jornada, Ariza —conocido por su trabajo en la puesta en valor de la cocina mediterránea más natural y sostenible— compartió con los asistentes diferentes técnicas de identificación, tratamiento y elaboración culinaria de setas, destacando su versatilidad y su papel en una gastronomía vinculada al entorno.

El curso contó con la participación de cocineros y profesionales del sector hostelero de la comarca, entre ellos representantes del Hotel Balfagón, el Hotel Muun y el Hotel Mercadales, entre otros establecimientos. La formación combinó una parte teórica, centrada en la comprensión del producto y su estacionalidad, con demostraciones prácticas de cocina, donde se elaboraron distintas recetas con especies locales, entre las cuales, Arroz de boletus y pollo en escabeche, sopa de cigalas y babosa blanca, revuelto de trompeta amarilla y yema, carpaccio de setas y cigala, pollo en escabeche con setas o ensalada de setas de temporada.

Esta iniciativa se enmarca dentro de las acciones formativas impulsadas en el marco del Plan de Sostenibilidad Turística en

Destino que viene desarrollando el Maestrazgo, con el objetivo de fortalecer el uso de los productos locales en la gastronomía y promover el uso responsable de los recursos naturales, así como para fomentar la colaboración entre los profesionales del sector turístico y hostelero del Maestrazgo.

“Trabajar con productos silvestres como las setas es una manera de conectar con el territorio, de entender la cocina desde la sostenibilidad y el respeto al medio”, destacó David Ariza durante el taller.

El evento fue una oportunidad para el intercambio de conocimientos y experiencias entre los cocineros asistentes, reforzando el compromiso del sector con una gastronomía auténtica, de calidad y arraigada al paisaje del Maestrazgo.

Empresarios del Maestrazgo participan en una jornada formativa sobre paisaje y Monumentos Naturales

Los empresarios adheridos a la Fase II de la Carta Europea de Turismo Sostenible (CETS) de la Comarca del Maestrazgo, junto a técnicos de turismo, participaron el pasado 18 de noviembre en una jornada formativa sobre el terreno centrada en el paisaje y los Monumentos Naturales del territorio. La sesión fue impartida por Belén Leránóz, geóloga y Jefa de Servicio de los Espacios Naturales en la provincia de Teruel, quien guió a los asistentes a través de un itinerario que permitió conocer de primera mano varios puntos geológicos de especial interés de la Comarca. Entre ellos destacó la visita a los Órganos de Montoro, uno de los enclaves más emblemáticos del Maes-



trazgo. Durante la jornada también se recorrió el sendero SL-TE 29, que conduce al mirador y al Barranco Cueva Muñoz, una ruta de alto valor paisajístico aún poco conocida por el gran público.

Esta actividad formativa, enmarcada en el Plan de Acción de la CETS, tiene como objetivo dotar a los empresarios turísticos de conocimientos especializados que les permitan ofrecer a sus clientes información de calidad sobre el entorno natural y los espacios protegidos de la Comarca, reforzando así un modelo de turismo responsable, sostenible y basado en la puesta en valor del patrimonio natural del Maestrazgo.

Bordón vive un otoño excepcional de robellones tras décadas de recuperación forestal

Bordón ha protagonizado este otoño una campaña micológica especialmente positiva, convirtiéndose en una de las pocas zonas de la comarca donde la aparición de setas ha sido abundante pese a las condiciones meteorológicas poco favorables. Mientras que la escasez de lluvias y las bajas temperaturas han limitado la presencia de hongos en buena parte del Maestrazgo, en Bordón han concurrido factores como una menor altitud y un clima más templado, que han favorecido el crecimiento del robellón, especialmente entre los meses de octubre y noviembre. Este fenómeno se ha producido en terrenos que hace más de tres décadas quedaron gravemente afectados por un gran incendio forestal. Desde entonces, el paisaje ha ido recuperándose de forma progresiva, con nuevas masas de pinar que hoy albergan una notable riqueza micológica. La abundancia de setas ha atraído a numerosos visitantes, lo que ha tenido un impacto positivo en la vida del municipio y en los servicios locales durante varias semanas.



ANÚNCIATE CON NOSOTROS MAESTRAZGO INFORMACIÓN

ES TU SITIO
PARA LLEGAR A
TODOS LOS
VECINOS,
VECINAS Y
EMPRESAS DE LA
COMARCA DEL
MAESTRAZGO

Contacta con nosotros
y te informaremos:

prensacomarcamaestrazgo@gmail.com



La Comarca del Maestrazgo se centra en la recuperación del patrimonio arquitectónico de los pueblos



Molinos. Antes

En el marco del Plan de Sostenibilidad Turística en Destinos (PSTD), la Comarca del Maestrazgo está llevando a cabo la ejecución de acciones concretas en los municipios del territorio, orientadas a la mejora y restauración de su patrimonio arquitectónico. Esta fase da continuidad al Libro Blanco de Embellecimiento, elaborado en el año 2024 por el equipo multidisciplinar de arquitectos de la Fundación Santa María de Albarracín, y que establecía una hoja de ruta con directrices para la intervención respetuosa, según los más avanzados y modernos criterios de intervención en entornos urbanos tradicionales.

Varios son ya los municipios donde se ha intervenido. En Villarroya de los Pinares los

trabajos han permitido recuperar el carácter original del conjunto, respetando sus valores históricos y constructivos. Se ha limpiado todo el conjunto, eliminando capas de pintura y zócalos de cemento, y recuperado antiguos yesos y policromías originales, donde han aparecido cruces decorativas. También se ha tratado la techumbre de madera, protegiéndola frente a xilófagos y ajustando su color, además de instalar sistemas para evitar el posado de aves.

Asimismo, se ha intervenido en la portada de la iglesia de la Virgen de la Carrasca de Bordón. Los técnicos del Centro de Restauración han estado trabajando en la limpieza mecánica y química de toda la superficie, retirada de mor-

Las actuaciones, desarrolladas con el PSTD, apuestan por intervenciones respetuosas y de calidad que refuerzan la identidad local, mejoran la conservación del entorno y contribuyen al desarrollo turístico sostenible



Molinos. Después

teros no originales, consolidación de policromía, inyección de mortero en el muro para su consolidación, llagueado de juntas y grietas con mortero de cal, reconstrucción volumétrica de sillares y reintegración cromática. Así mismo, se ha intervenido también en la parte lateral izquierda del muro, con el cosido de sillares de piedra toba o tosca, original de la zona. Los criterios han sido muy conservadores, manteniendo todos los restos de color conservados y retirando únicamente los depósitos nocivos acumulados sobre la superficie que afectaban la estabilidad de los materiales históricos, como es el caso de la suciedad, los restos de naturaleza biológica, y los morteros de cemento y encalados blancos y azules poco compa-

tibles con la superficie original. En Villarluengo los trabajos se han centrado en la restauración de un muro de piedra donde en tiempos se abrió un vano para conectar dos calles. Este muro, que forma parte del entramado urbano más antiguo de la localidad, entrañaba cierto peligro para los vecinos, ya que había riesgo de derrumbe. La Fundación lo ha limpiado y consolidado para que luzca de nuevo como antes.

El último trabajo terminado ha sido el realizado en la portada lateral de la Iglesia de la Virgen de las Nieves, en la localidad de Molinos. La intervención ha consistido en la limpieza mecánica y química de toda la superficie, eliminación de vegetación, retirada de morteros no originales, consolidación de material pétreo y policromía, inyección de mortero en el muro para su consolidación, llagueado de juntas y grietas con mortero de cal, reintegración cromática y aplicación de fungicidas. Así mismo, se ha intervenido también en la conservación de la puerta de madera, junto con sus herrajes.

Los criterios han sido muy conservadores, manteniendo todos los restos de color conservados y retirando únicamente los depósitos nocivos acumulados sobre la superficie que afectaban la estabilidad de los materiales históricos, como es el caso de la vegetación y suciedad,



los restos de naturaleza biológica, y los morteros no originales. Actualmente también están próximos a terminarse los trabajos realizados en una antigua fuente de Pitarque. Estas acciones no solo mejoran el estado de conservación de los espacios patrimoniales, sino que suponen una inversión en el atractivo turístico y en la calidad de vida de los vecinos. Además, refuerzan la identidad local y promueven una cultura del cuidado y el respeto por el entorno tradicional.

La intervención ha sido posible gracias a la financiación procedente de los fondos europeos Next Generation EU, en el marco del Plan de Recuperación, Transformación y Resiliencia del Gobierno de España, y ha contado también con una aportación económica directa de los Ayuntamientos, que han colaborado activamente en la puesta en marcha de esta acción. Desde la Comarca del Maestrazgo se continuará trabajando en los próximos meses para que cada municipio cuente con una actuación similar, contribuyendo así a una visión compartida de desarrollo sostenible, donde el patrimonio, el turismo y la comunidad avancen de la mano.



Presentación de las memorias de Felipa Bellés Molinos

La Comarca ha editado el libro 'Memorias de Felipa Bellés Molinos en la partida masovera del Barranco', un testimonio sobre la vida en las masías de Cantavieja entre los años 20 y 40 del siglo XX. La obra, adaptada por Elena Fortea, forma parte del Plan de Salvaguarda de la Cultura Masovera, iniciado en 2023. La presentación del libro fue el 25 de octubre en la sede de la Comarca en Cantavieja, en un acto que también sirvió de homenaje a los vecinos del Barranco y a la propia Felipa Bellés. El libro ha sido financiado por las ayudas a la Salvaguarda del Patrimonio Inmaterial del Ministerio de Cultura.



30 años del rodaje de 'Tierra y Libertad'

Mirambel ha celebrado el 30 aniversario del rodaje de Tierra y Libertad, de Ken Loach, con una jornada en la que sus calles se han convertido en escenario cinematográfico mediante recreaciones y actividades abiertas al público. El acto sirvió como inicio del ciclo 'Mirambel de Cine', una iniciativa cultural que rinde homenaje a los vecinos que participaron como figurantes y recuerda el papel del municipio como referente del cine internacional.

El Maestrazgo refuerza su presencia en el sector turístico con encuentros profesionales

La Asociación de Empresarios Turísticos del Maestrazgo, en colaboración con la Comarca del Maestrazgo, ha intensificado durante los últimos meses sus acciones de promoción turística participando en diversos encuentros profesionales organizados por el Gobierno de Aragón y dirigidos a agencias de viajes de diferentes puntos del país. En septiembre, la entidad acudió a Pamplona, donde mantuvo un encuentro con alrededor de 50 agencias navarras. Un mes más tarde, en octubre, la acción promocional se trasladó a Valencia, reuniéndose allí con una representación de unas 200 agencias de la Comunidad Valenciana. El objetivo principal de la participación en estos actos es reforzar la promoción turística del Maestrazgo, dar a conocer la calidad y diversidad de sus recursos y apoyar la comercialización de los establecimientos y servicios asociados en mercados estratégicos.

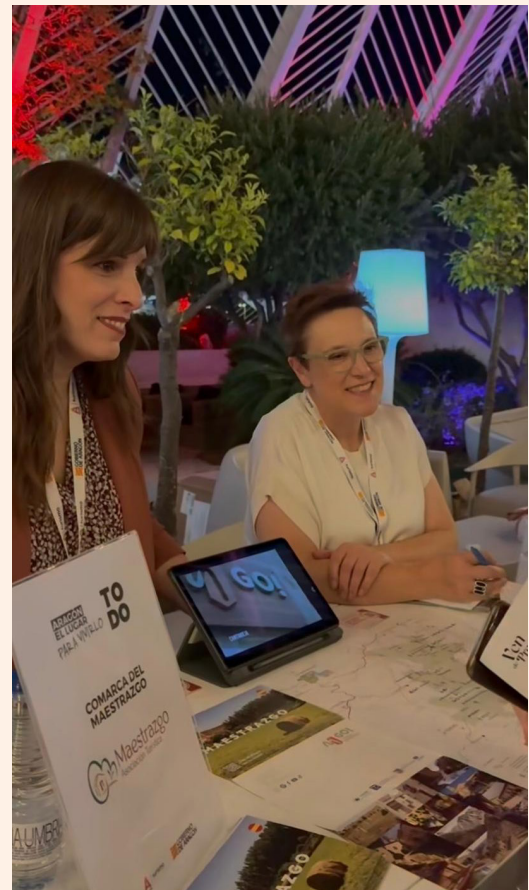

La Comarca del Maestrazgo instala seis estaciones de reparación de bicicletas para reforzar su red cicloturista

La Comarca del Maestrazgo refuerza los servicios destinados al cicloturismo con la instalación de seis estaciones de reparación de bicicletas distribuidas estratégicamente por el territorio. Esta actuación, incluida dentro del Plan de Sostenibilidad Turística en Destino (PSTD), mejora la atención al visitante y fomenta la movilidad sostenible en la comarca.

Las nuevas estaciones se ubican en los municipios de Allepuz, Bordón, Cantavieja, Cuevas de Cañart, Fortanete y Villarluengo, y están concebidas como puntos de autoserivicio gratuitos para el mantenimiento básico y la resolución de incidencias menores. Cada estación cuenta con una estructura metálica antivandálica



ya y resistente a la intemperie, herramientas básicas integradas (llaves allen, destornilladores, llave inglesa, desmontadores de neumáticos, entre otras), bomba de aire manual con manómetro compatible con distintos tipos de válvulas, así como un soporte para suspender la bicicleta, instruccio-

nes de uso y un código QR con tutoriales de reparación.

La instalación de estas estaciones forma parte del proceso de modernización de la oferta cicloturista comarcal, que contempla la renovación de las rutas BTT y la señalización de tres puertos de carretera, además de la creación de una gran ruta de gravel y la instalación de paneles informativos. Estas acciones complementarias se encuentran actualmente en fase de desarrollo y consolidarán al Maestrazgo como un destino integral para los amantes de la bicicleta, con el lanzamiento de una nueva marca que, bajo el nombre Pedaleando por el Maestrazgo, unificará las modalidades de carretera, montaña y gravel.



Otoño cultural y participativo en Fortanete

Con la llegada del otoño, Fortanete ha registrado los primeros episodios de nieve de la temporada, dejando una estampa invernal temprana tanto en el municipio como en su entorno natural. La agenda cultural del otoño tuvo uno de sus puntos destacados el sábado 11 de octubre, cuando el salón del Ayuntamiento acogió el concierto del dúo Gazzapos Bros, una propuesta musical financiada por el Geoparque. El grupo ofreció un recorrido por conocidas bandas sonoras del cine, interpretadas con instrumentos de viento, en un concierto que contó con una notable asistencia de público. Y con la llegada del puente de diciembre, Fortanete se ha preparado para la Navidad con la colaboración vecinal en la colocación de la decoración navideña, que llena calles y plazas de luz y ambiente festivo.

La Fiesta de Todas las Almas reúne a un centenar de personas en La Cuba



Alrededor de 100 personas participaron el 1 de noviembre en la Fiesta de Todas las Almas, celebrada en La Cuba, cuyo principal atractivo fue el pasaje del terror. La actividad, organizada con motivo de la festividad de Todos los Santos, ofreció una propuesta lúdica y participativa que atrajo tanto a vecinos como a visitantes.



Mirambel acoge una charla sobre la vida en las masías

El sábado 25 de octubre de 2025, el Convento de Mirambel acogió una charla participativa sobre la vida en las masías, impartida por el etnógrafo Félix Rivas, de Atelier de Ideas. La sesión reunió a una nutrido grupo de personas interesadas en conocer y compartir experiencias sobre la cultura masovera, poniendo en valor el conocimiento tradicional y la forma de vida en las masías del Maestrazgo. Esta actividad se ha enmarcado en la segunda fase del Plan de Salvaguarda de la Cultura Masovera, financiado a través de las ayudas a la Salvaguarda del Patrimonio Inmaterial del Ministerio de Cultura, que busca documentar, proteger y poner en valor este modelo de vida único del Maestrazgo, centrado en las masías como unidad de aprovechamiento del territorio y conservación de prácticas tradicionales, creencias, fiestas y patrimonio cultural inmaterial.

Luco y Mirambel se preparan para la Navidad con talleres y manualidades



La Asociación de Mujeres de Luco de Bordón ha decorado el balcón de la plaza con un árbol realizado a ganchillo, acompañado de adornos de fieltro, aportando un toque creativo y navideño al municipio. Por su parte, en Mirambel se han impartido talleres de manualidades para grandes y pequeños que han servido para crear adornos únicos y creativos.

Impulso del Plan Estratégico de Turismo en Castellote y Cantavieja

La comarca del Maestrazgo avanza en la elaboración de su Plan Estratégico de Turismo 2025-2030, en esta ocasión con un proceso participativo que cuenta con la colaboración de las consultoras Sien Consulting y El Salto Consultores. Dentro de la fase de diagnóstico, se han desarrollado recientemente dos sesiones de focus group con empresarios y agentes del sector turístico en los municipios de Castellote y Cantavieja, con el objetivo de recoger aportaciones que contribuyan a definir las líneas estratégicas del futuro plan.

El primer encuentro tuvo lugar el 21 de octubre en Castellote, mientras que la segunda sesión se celebró el 29 de octubre en la Casa de la Cultura de Cantavieja, con la asistencia de representantes del ámbito público y privado del territorio. En total, participaron más de una treintena de profesionales vinculados al turismo rural, la hostelería, la restauración, la promoción turística y las administraciones locales. Durante las sesiones, los participantes trabajaron en torno a nueve objetivos estratégicos concebidos como ejes de reflexión para analizar la situación turística del Maestrazgo. A partir de ellos, se identificaron las principales necesidades, problemáticas y oportunidades de mejora, aportando una visión



basada en la experiencia profesional y el conocimiento directo del territorio. Las aportaciones fueron recopiladas mediante la herramienta de televotación interactiva Menti, que permitió sistematizar la información y facilitar la participación de todos los asistentes. A través de esta plataforma, los participantes evaluaron cada una de las problemáticas detectadas en una escala del 1 al 10, estableciendo así una jerarquía de temas prioritarios que orientará la toma de decisiones y la definición de las futuras líneas de acción del Plan Estratégico. Además, se realizaron preguntas exploratorias sobre los productos turísticos más relevantes para el territorio y los principales mercados emisores hacia los que deberían dirigirse los esfuerzos de promoción.

Las respuestas, representadas gráficamente en Menti, permitieron visualizar las percepciones y prioridades del sector, reforzando la idea de un modelo turístico diversificado y sostenible. Este enfoque participativo ha permitido recoger tanto una visión cualitativa como cuantitativa del sector turístico del Maestrazgo, garantizando que el Plan Estratégico refleje de forma fiel las expectativas, retos y oportunidades de los diferentes agentes del territorio. Las empresas consultoras destacaron la alta implicación y compromiso del sector turístico local, cuya colaboración resultará esencial para diseñar el Plan.



Entrega de premios de las Ligas de Carreras de Montaña del Maestrazgo



Se ha celebrado la gala de entrega de premios de la IV edición de las Ligas de Carreras de Montaña, tanto en la categoría infantil como adulta, en un acto que contó con una alta participación y asistencia. Durante la ceremonia, desde la Comarca del Maestrazgo se reconoció el esfuerzo y la trayectoria de los y las deportistas premiados a lo largo de la temporada, poniendo en valor el compromiso con la práctica deportiva en el territorio. El acto sirvió también como punto de encuentro entre participantes y organización, finalizando con un momento de convivencia tras la entrega de galardones.

Impulso del trail y el atletismo bajo la nueva marca deportiva 'Maestrazgo Els Ports'

La Comarca del Maestrazgo ha firmado un convenio de colaboración con el nuevo club Maestrazgo Els Ports, una entidad creada con el objetivo de promover el atletismo y, especialmente, el trail running entre la población del territorio. El acuerdo establece una cooperación directa entre la Comarca del Maestrazgo y la Mancomunidad Els Ports (provincia de Castellón), reforzando la identidad territorial compartida a través del deporte y fomentando la participación en pruebas federadas y competiciones de carácter autonómico y nacional. Como parte del convenio, el club recibirá una ayuda económica de 1.500 euros, destinada al impulso de la actividad deportiva, la promoción del atletismo en edad escolar y la representación del territorio en eventos oficiales. Uno de



los objetivos principales para 2026 es que corredores y corredoras del territorio participen en campeonatos nacionales bajo el nombre 'Maestrazgo Els Ports', consolidando la presencia del deporte rural en circuitos oficiales y aumentando la visibilidad del proyecto.

V LIGA DE CARRERAS POR MONTAÑA



COMARCA DEL MAESTRAZGO



22/03/2026

IX Trail

Villarroya de los Pinares

21km /+1.050m

13km /+550m

11/04/2026

I Trail

Territorio Fortanete

22km /+1100m

15km /+650m

10/05/2026

XVIII Carrera por Montaña

La Iglesuela del Cid

22km /+1.200m

12km /+600m

30/05/2026

XIII Maestrail Geoparque

Allepuz

24km /+960m

13km /+450m

Marxa a Peu Entreparets

20/09/2026

Villafranca del Cid

25km /+900m

12-14km/+350m



El SCD Maestrazgo echa a rodar el balón en la temporada 2025/2026



El SCD Maestrazgo ha dado comienzo a una nueva e ilusionante temporada dentro de los Juegos Escolares de Aragón. Este año, el club cuenta con cuatro equipos —Cadete, Infantil, Alevín y Benjamín— formados íntegramente por jóvenes de la comarca del Maestrazgo, donde el fútbol sala es uno de los deportes preferidos y con mayor seguimiento.

La Escuela de Atletismo del Maestrazgo arranca la temporada con destacadas participaciones en cross



La Escuela de Atletismo de la Comarca del Maestrazgo ha iniciado la temporada deportiva con una notable presencia en varias pruebas de cross, comenzando por el Cross Ciutat de Castelló, donde participaron 32 jóvenes atletas, y continuando en el Campeonato de

Teruel de Cross celebrado en Alcañiz, con la participación de 25 deportistas. En estas primeras competiciones, el equipo ha obtenido muy buenos resultados, con varios puestos destacados a nivel individual y podios por equipos, reflejo del buen trabajo realizado durante los entrenamientos y del crecimiento del atletismo en la comarca, tanto en número de participantes como de licencias federativas.

Más allá de los resultados deportivos, la Escuela de Atletismo del Maestrazgo sigue consolidándose como un espacio de convivencia entre jóvenes de distintos municipios, fomentando valores como el esfuerzo, el compañerismo y los hábitos de vida saludables, y reforzando su compromiso con el deporte base en el territorio.

VIII CIRCUITO INFANTIL

CROSS, CICLISMO Y SENDERISMO

2026



COMARCA DEL MAESTRAZGO

21/03/2026	CROSS INFANTIL VILLARROYA DE LOS PINARES
11/04/2026	CROSS INFANTIL FORTANETE
03/05/2026	XV SENDERISTA DE PRIMAVERA DE BORDÓN
09/05/2026	CROSS INFANTIL LA IGLESUELA DEL CID
30/05/2026	CROSS INFANTIL ALLEPUZ
18/07/2026	CARRERAS INFANTILES VILAFRANCA DEL CID
26/09/2026	CARRERAS EN BICICLETA EN CANTAVIEJA
18/10/2026	XXII SENDERISTA DE MIRAMBEL

ORGANIZA:

COLABORA:





**ASOCIACIÓN
DESARROLLO
MAESTRAZGO**

CONTACTO: ADEMA - www.maestrazgo.org
Teléfono: 978849709 // coordinacion@maestrazgo.org

LEADER
Desarrollo liderado por las comunidades locales



CONTACTO: EUROPE
DIRECT MAESTRAZGO
www.maestrazgo.org
Teléfono: 978849709
europedirect@maestrazgo

Asamblea de ADEMA en La Iglesuela del Cid

El pasado 11 de diciembre, se celebró una reunión de los socios de la Asociación para el Desarrollo del Maestrazgo para aprobar las cuentas anuales y debatir sobre el futuro del programa Leader y el estado de ejecución del actual periodo. En las dos convocatorias abiertas en 2025, se han aprobado 16 proyectos en municipios de la Comarca del Maestrazgo, 12 proyectos productivos (empresas y autónomos), 1 apoyo a nuevo emprendedor (Emprende Rural Leader), dos proyectos no productivos y un proyecto de cooperación entre particulares. En total, los proyectos presentados acumulan una inversión de 685.000€, con



una ayuda pública concedida de 257.000 euros, generando 4 nuevos empleos y ayudando a consolidar más de 40 existentes. La ejecución de las ayudas disponibles se está desarrollando en su totalidad y en el nuevo año 2026 volverá a abrirse convocatoria con cierre en febrero y septiembre. La reunión de La Iglesuela del Cid también sirvió a los socios de ADEMA para visitar un establecimiento comercial beneficiado de una ayuda Emprende Rural Leader en el año 2024, conocido como 'La Tiendica', así como para repasar todas las acciones y actividades desarrolladas por la entidad en 2025 y valorar las estrategias de actuación para 2026.

Los Grupos Leader: más que una oficina de ayudas

Leader es una de las herramientas más eficaces del medio rural europeo para decidir de forma participativa el futuro de los territorios. Su fortaleza reside en un modelo de gobernanza que integra administraciones, asociaciones, empresas y ciudadanía, permitiendo detectar necesidades reales y diseñar estrategias locales adaptadas a cada comarca. Los Grupos Leader no se limitan a gestionar ayudas, sino que acompañan a los emprendedores desde la idea inicial hasta la puesta en marcha de los proyectos. Gracias a este apoyo, muchos pequeños negocios, iniciativas culturales y servicios que hoy sostienen la vida en

los pueblos han podido consolidarse, contribuyendo a fijar población y a dinamizar el territorio, especialmente entre jóvenes y mujeres. En el Maestrazgo, durante este año se han aprobado 16 proyectos principalmente empresariales y se han desarrollado diversas acciones de dinamización, promoción turística, cultura, cooperación y divulgación de oportunidades europeas. En un contexto marcado por la negociación del próximo marco financiero europeo, resulta fundamental garantizar la estabilidad del programa Leader para seguir impulsando el desarrollo rural y combatir la despoblación.

Jornada online sobre el impacto del Leader en el medio rural español

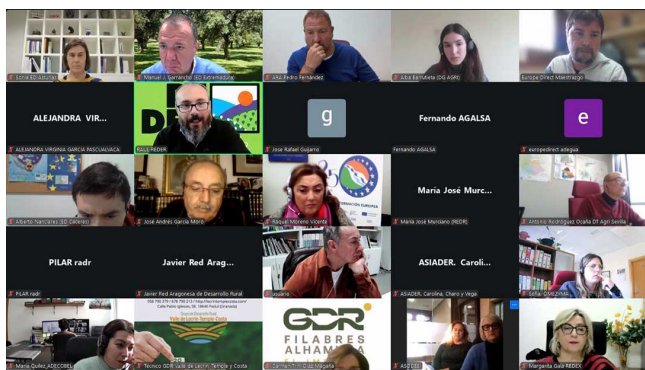

El impacto de los fondos Leader y sus beneficios para empresarios y vecinos de zonas como el Maestrazgo fue el tema que centralizó la jornada organizada entre diferentes centros Europe Direct españoles el 24 de noviembre, entre ellos el del Maestrazgo. El objetivo de la cita era establecer sinergias entre otras zonas que también están impulsando estrategias Leader como Asturias, Extremadura, Andalucía y Castilla y León, y evaluar medidas que se podrían trasladar a Aragón.

El encuentro permitió mostrar cómo los grupos Leader actúan como puente entre la Unión Europea y los pequeños municipios, facilitando la llegada efectiva de fondos a territorios con dificultades de acceso a grandes convocatorias. Durante la jornada participó también una funcionaria de la Dirección General de Agricultura y Desarrollo Rural de la Comisión Europea, que expuso los instrumentos disponibles para combatir la despoblación y analizó las perspectivas

del nuevo marco financiero plurianual, actualmente en debate por la posible reducción o fusión de fondos. Desde Europe Direct Maestrazgo se valoró muy positivamente el encuentro. Lo que destaca en el caso aragonés, es que la comunidad es una de las más avanzadas en el nuevo periodo Leader, con dos convocatorias completas lanzadas en 2024-25 y otra prevista para 2026, mientras que otras zonas acaban de iniciar su programación. "Operamos con un modelo que debemos poner en valor. En lugar de tener una convocatoria que sale en el BOA, y para la que te tienes que buscar la vida, los Leader entran en juego con un enfoque ascendente y cercano al territorio, conociendo los municipios y a las propias personas que van a solicitar esas ayudas, por lo que la junta directiva evalúa las ayudas teniendo muy claro el tipo de proyecto que se presenta. Esa cercanía permite ser más efectivos", añadió José Manuel Salvador, director del Europe Direct Maestrazgo.

Para el Maestrazgo en concreto, seguir trabajando en esta línea resulta fundamental. De hecho, está previsto realizar nuevas jornadas similares este próximo 2026, ya que el Europe Direct Maestrazgo ha recibido este pasado noviembre por parte de la Unión Europea el anuncio de la renovación del centro de información europea en Molinos hasta 2030.

Mirambel acoge la proyección del documental sobre Bartolomé Bermejo en 'Cultura desde las Alturas'

Mirambel acogió el 31 de octubre la proyección del documental 'Bartolomé Bermejo. El despertar de un genio', una actividad enmarcada en el ciclo Cultura desde las Alturas 2025, impulsado por la Asociación para el Desarrollo del Maestrazgo (ADEMA). La sesión incluyó también una charla-coloquio con el director del documental, que permitió al público profundizar en la figura de Bartolomé Bermejo, uno de los grandes pintores del gótico español, estrechamente vinculado a la Corona de Aragón.



Chema Oliver Escorihuela

Coordinador de Deportes de la Comarca

“El deporte es clave para la dinamización turística y económica”



¿Cómo ha sido 2025 a nivel deportivo en la comarca?

El balance de 2025 ha sido muy positivo. Ha aumentado de forma notable la participación en las actividades deportivas comarcales, tanto en los programas de invierno como en las actividades de verano, lo que refleja una mejora clara de la cultura deportiva y una mayor preocupación por la salud y el bienestar. El deporte de base continúa creciendo y la presencia del Maestrazgo en los Juegos Escolares de Aragón ya es una realidad consolidada. Los resultados lo avalan, con finales autonómicas en fútbol sala infantil y títulos femeninos en

atletismo en pruebas de lanzamiento, fruto del buen trabajo de entrenadores, deportistas y familias.

¿Qué papel juega el deporte en la infancia, la juventud y la convivencia entre pueblos?

El deporte base es uno de los grandes pilares del área. Seguimos siendo una de las comarcas más activas de la provincia en este ámbito, con especial protagonismo del fútbol sala y de la Escuela Comarcal de Atletismo, que cada año suma más participantes y abarca disciplinas como cross, pista y, próximamente, trail running. Además, se apuesta por la formación en natación durante el verano y por jornadas deporti-

vas comarcales que fomentan la convivencia entre niños y niñas de distintos municipios, reforzando el sentimiento de comarca. A ello se suman las actividades juveniles, como las jornadas de esquí o las actividades en la naturaleza, que ofrecen alternativas de ocio saludable y ayudan a conocer y valorar el territorio.

¿Cómo contribuye el deporte a dinamizar los municipios del Maestrazgo?

El deporte es también una herramienta clave para la dinamización turística y económica. Desde el área se apoya la organización de eventos como carreras por montaña y marchas senderistas, muchas de ellas con una larga tradición en la comarca, que atraen a participantes y visitantes durante todo el año. Estos eventos ponen en valor el paisaje, la red de senderos y el patrimonio natural del Maestrazgo, generan actividad en el comercio local y refuerzan la colaboración entre municipios. En conjunto, el deporte contribuye a crear fines de semana vivos en los pueblos y a generar una riqueza ligada a hábitos saludables y al disfrute del entorno.

Encuentra en este número las pruebas del VIII Circuito Infantil de Cross, Ciclismo y Senderismo y de la V Liga de Carreras Por Montaña

Este año,
remamos juntos

Compra en tu comercio local con las tarjetas Visa de Caja Rural de Teruel y ayuda a que este año sea próspero para todos.

> Saúl Cravotto,
Team Visa

CAJA RURAL DE TERUEL

VISA